Vilken är din diagnos? – EKG

Det aktuella EKG-fallet beskriver en nio år gammal hund som vid den årliga hälsokontrollen befanns ha en hjärtarytmi. Fallet är insänt av Djursjukhuset Albano, Rinkebyvägen 23, 182 36 Danderyd. Svaret är skrivet av Anna Tidholm.

FIGUR 1. *EKG, avledning I, II och III, 1 cm = 1 mV, pappershastighet 50 mm/s. Bilden är av tryckteknisk skäl förminskad men motsvarar 15 cm. En liten ruta motsvarar 1 mm.*

Japansk spets, hane, nio år

ANAMNES: Hunden kom till djursjukhuset för årlig kontroll med ekokardiografi på grund av känd mitralisendokardos. Hunden mådde bra och hade ingen hosta. Ingen behandling hade initierats eftersom hunden var symtomfri.

STATUS: Systoliskt blåsljud grad IV/VI över mitralisområdet, viss arytmi kan höras vid auskultation. I övrigt inget onormalt.

EKOKARDIOGRAFI: Mitralisendokardos med måttlig dilatation av vänster förmak, kvot vänster förmak/aorta 1,4, lindrig dilatation av vänster kammare och lindrig hyperkinesi. Doppler visar ett läckage under systole över mitralisklaffarna med en hastighet av 5,2 m/s och en symmetrisk flödesprofil. Det diastoliska inflödet över klaffen visar en normal flödesprofil.

EKG: Se Figur 1.

SVAR SE SIDAN 40

noterat

SVA-veterinär ordförande i WDA

Statsveterinär Torsten Mörner, SVA, utnämndes i augusti till ordförande och president i Wildlife Disease Association (WDA). WDA startades i USA 1951 och är den viktigaste globala viltsjukdomsorganisationen. Man har idag en världsomspännande organisation med ca 1 300 medlemmar över hela världen och sektioner i Norden, övriga Europa, Afrika, Australien och Syd-Amerika. WDA ger dessutom ut en av de ledande internationella tidskrifterna inom området – Journal of Wildlife Diseases. Torsten Mörner är den förste icke nordamerikan som väljs till denna post.

WDAs europeiska sektion kommer den 8-12 september nästa år att arrangera sin sjätte världskonferens i Uppsala. Intresserade att delta i konferensen kan hämta information på SVAs hemsida – www.sva.se/ewda, som kommer att blir klar under hösten.

Nygammal veterinärkonst invigd

Fredagen den 26 september invigdes konstutsmyckningen på den nyrestaurerade Wallins matsal, f d "Gallan", mellan klinikcentrum och SVA på Ultuna i Uppsala. Det var de två tavlorna "Ett sjöslag på Brunnsviken" av Acke Åslund och "Marche Funebre" av Rosa Nordenskjöld som satts upp i den renoverade veterinärmatsalen.

Anders Engvall, generaldirektör vid SVA, invigde konstverken och Bengt Hurvell, veterinärhistoriska museet i Skara, gav en målande historiebeskrivning.

"Marche Funebre" har tidigare hängt på annan plats i restaurangen, medan "Ett sjöslag på Brunnsviken" varit placerad på en undanskymd vägg i Skara. Tavlan ägs av det veterinärhistoriska museet, men eftersom den inte kan vara kvar på sin gamla plats ordnades flytten till Uppsala, berättade Bengt Hurvell. Tavlan utgjorde från början kuliss till ett spex vid Kungl Veterinärhögskolan i Stockholm 1917, men sparades och skänktes 1975 till museet av veterinärfamiljen Bryne. Många av de avbildade personerna hade riktiga förebilder vid veterinärhögskolan, och konstnären blev sedermera en av de mer kända svenska 1900-talskonstnärerna.

Bengt Hurvell och sjöslaget.

Bra kommunikation förbättrar behandlingsresultatet

Under årets veterinärmöte den 6-7 november föreläser professor Gunnar Birgegård om "Konsten att tala med patienter och kolleger så att budskapet går fram". SVT har träffat läkaren och kommunikationsexperten Birgegård, för ett samtal om kommunikation.

Patientkontakten bör belysas bättre i grundutbildningen, anser Gunnar Birgegård.

Klockan är 07.15 på måndag morgon när SVT knackar på Gunnar Birgegårds tjänsterumsdörr på Akademiska sjukhuset i Uppsala. Detta var den enda tiden medicinprofessorn hade ledig under veckan, vilket kanske säger en del om omfattningen av den omvärldskommunikation han själv bedriver.

Gunnar Birgegård blev färdig läkare på 1970-talet, och redan då reagerade han över att patientkontakten var en försummad del av utbildningen. Han insåg snart den stora betydelse kommunikation har både för sjukdomsutveckling och behandlingsresultat. Det blev ett livslångt intresse för Gunnar att undervisa både studenter och läkarkolleger i kommunikationsteknik.

STRIMMOR I GRUNDUTBILDNINGEN

Dagens grundutbildning av läkare i Uppsala innehåller så kallade "strimmor" under tre terminer. Strimmorna återkommer var tredje vecka, och består av videofilmade samtal mellan studenter och patienter. Studenterna får sedan under handledning analysera de inspelade samtalen i efterhand, där bland annat de egna och motpartens reaktioner observeras.

Under termin sju åker läkarstudenterna på en internatkurs där man samtalar och intervjuar varandra under videofilmning och handledning. Denna internatvecka är intensiv men mycket uppskattad av de deltagande.

– Föreläsningar fungerar inte vid kommunikationsträning, slår Gunnar Birgegård fast. Studenten förändras bara om han/hon själv deltar i praktiska övningar, där god handledning är nödvändig.

RESURSKRÄVANDE UNDERVISNINGSMETOD

Kommunikationsträningen är en resurskrävande undervisningsmetod, men Gunnar vill ändå utvidga "strimmorna" till alla elva terminer i grundutbildningen. Problemet består i att hitta tillräckligt många handledare, vilka också måste ha utbildning.

Vanliga doktorer kan fungera som lärare vid en "strimma", efter tre dagars utbildning. Internatkursens handledare kräver längre utbildning och utgörs av särskilt utvalda personer. Det kan handla om läkare med lämplig personlighet, psykiatriker eller psykologer. Alla läkare är inte lämpliga för denna typ av handledning, understryker Gunnar Birgegård.

För fortbildning av färdiga läkare anordnas kurser som består av flera halvdagsseminarier och ett tvådagarsinternat. Läkarna får då utföra rollspel, där de omväxlande spelar patient åt varandra. Allt filmas med videokamera och analyseras efteråt. Även riktiga patientintervjuer ingår, som kursdeltagarna själva filmat i sin dagliga praktik.

Dessa kurser finns på alla universitet med läkarutbildning i landet, och är mycket populära. De får genomgående höga evalueringspoäng, och vetenskaplig utvärdering har också visat att deltagarnas empatiska förmåga påverkats till det bättre efteråt.

> »Kommunikationen har stor betydelse både för sjukdomsutveckling och behandlingsresultat«

ÅTERKOMMANDE STÖTESTENAR

Vid frågan om vilka kommunikationsproblem som är vanligast svarar Gunnar Birgegård att hans kurser inte främst fokuseras på problem, utan på hela sättet att kommunicera. All kommunikation kan förbättras genom att arbeta på ett medvetet sätt, poängterar han. Undervisningen syftar inte bara till att lösa problemen utan till att förbättra kommunikationen i allmänhet.

Det finns dock vissa återkommande stö- ➤

Gunnar Birgegård konstaterar att de vanligaste kommunikationsproblemen uppstår när patienten inte känner sig förstådd eller inte känner sig "lyssnad på".

testenar i kontakten mellan patient och läkare. De vanligaste är att patienten inte känner sig förstådd och att patienten inte känner sig "lyssnad på". Patienten får inte sagt det han/hon vill få fram till läkaren, vilket leder till frustration och blockering av kommunikationen. Detta kan vara ödesdigert för behandlingsresultatet, då läkarens anvisningar inte går fram.

Andra problem utgör aggressiva eller missnöjda patienter, där läkaren kan ha svårt att sätta gränser när patient/anhörig ställer orimliga krav. Cancerläkarna sätter alltid problemen med att ge svåra besked högst på listan över vad de vill ha hjälp med.

RESPEKT OCH LYSSNANDE

Vid kommunikation mellan kolleger ligger svårigheten många gånger i att lyssna och respektera gensvaret, fortsätter Gunnar Birgegård. Det kan vara svårt att anpassa sig till kollegans agenda och känslor, vilket skapar konflikter.

Detsamma gäller för patientkontakter. Inom humanmedicinen har man i allmänpraktik kunnat visa att patienterna får bättre hälsa om bemötandet är bra. Det är delvis säkert en fråga om att ordinationer följs bättre, tror Gunnar Birgegård. Läkaren (och kanske veterinären) är ofta helt upptagen med att "köra sitt race", och förstår inte patientens/djurägarens situation. Då tappar man kontakten. Det går dock att samarbeta genom att förhandla, även om man har olika förklaringsmodeller, säger Gunnar. Med förklaringsmodell menar han hur man tror att sjukdomen uppkommit och ska åtgärdas. Ibland kan t o m patienten/djurägaren ha rätt, de är trots allt experter på sitt eget eller sitt djurs liv. Detta måste läkaren/veterinären respektera och ge utrymme för, annars pratar man förbi varandra. Då fungerar inte rådgivningen.

Vid årets Veterinärmöte i Uppsala den 6 november kl 10.35 fortsätter Gunnar Birgegård att dela med sig av sina erfarenheter och kunskaper kring kommunikation. Landets veterinärkår har då möjligheten att ta ställning till hur tillämpliga dessa erfarenheter är för veterinären.

JOHAN BECK-FRIIS

Tillämpad friskvård för dagens gris

Kurs för besättningsveterinärer

Kursinnehåll: Föreläsningar och erfarenhetsutbyte inom aktuella ämnesområden, med särskild inriktning på besättningsbesöket , reproduktionsfrågor, respirations- och magtarmsproblematiken. Föreläsare är bl.a Per Wallgren, Lena Eliasson-Selling, Carl-Johan Ehlorsson, Jan-Olof Lindqvist och Leif Göransson.

Målgrupp: Besättningsveterinärer

Målsättning: Innehållet i denna kurs ska vara praktiskt användbart och du som deltager ska kunna omsätta kursinnehållet i ditt arbete som besättningsveterinär. Kursmaterial erhålls i form av ett datastöd på CD-rom, vilken innehåller bl.a handledningar, referat, faktasamlingar, blanketter m.m.

Datum: 25-26 november 2003, Torekov
2-3 december 2003, Götene

Tider: Dag 1 start kl.09.00 och dag 2 avslutning kl.17.00

Kursledning: Jan-Olof Lindqvist, 070-544 36 58, jan-olof.lindqvist@dv.sjv.se
Anna Forslid, 070-640 49 22, anna.forslid@dv.sjv.se

Anmälan: Rekvirera anmälningsblankett från distriktsveterinärenheten, e-post eivor.johansson@sjv.se eller birgitta.lilja@sjv.se, fax 036-12 91 11, tfn 036-15 50 00. Distriktsveterinärer anmäler sig på ordinarie kursansökningsblankett.

Anm. tid: Senast tre veckor före kursstart så att kursbekräftelse kan skickas ut senast två veckor före kursstart. Max 35 deltagare per kurstillfälle.

Pris: 4900:- exkl. moms. Måltider, logi och kursmaterial ingår.

Jordbruksverket
551 82 Jönköping
036-15 50 00
www.sjv.se

Statens Veterinärmedicinska Anstalt
751 89 Uppsala
018-6740 00

Välkomna!

JORDBRUKSVERKET Distriktsveterinärerna SVA

Artist, författare och idéhistoriker

Känd ståuppkomiker dragplåster på årets Veterinärmöte

För många är nog Lasse Eriksson redan ett välkänt namn. SVT vill ändå ge en introduktion av den person som kommer att inleda årets plenarsession på Veterinärmötet, om konsten att kommunicera. Vem kan vara bättre på kommunikation än en som är beroende av att snabbt fånga åhörarnas intresse som stå-uppkomiker? Men Lasse Eriksson har fler strängar på sin lyra och är inte bara rolig utan har en stor produktion av mer seriöst slag på sin meritlista.

Lasse Eriksson har sina rötter i Piteå och har, tillsammans med den likaledes kände kollegan Ronny Eriksson, bidragit till att sätta den orten och dess speciella idiom på den svenska kartan. Men han har också kommit att representera Uppsala där han numera är bosatt, till exempel genom att 1985 tillsammans med Håkan Parkman skriva körverket "Uppsalarapsodi", en kantat till Uppsalas 700-årsjubileum.

Lasse har varit en flitig gäst i media, både radio och TV har bjudit in honom att delta i så skilda program som Så ska det låta, Snacka om nyheter, Prat i kvadrat, Parlamentet, Bokbussen, Telespånarna m m. Som författare av böcker, teaterpjäser, musikteater och körverk är nog Lasse mindre känd men han har en lång lista verk inom dessa områden, redovisade på sin egen hemsida. Han har skrivit ett flertal kåserisamlingar och nu senast "Boken om Gerda", en dokumentärroman om en av Sveriges tidigast disputerade kvinnor.

Manligt och kvinnligt, jämställdhet, skillnader och motsatser mellan könen intresserar Lasse. Det har varit tema då han verkat som föreläsare i olika sammanhang och även i en del kabaréer han har författat. Hans meritlista innefattar också flera roller som skådespelare, bland annat ett år på Oscarsteatern i "Maken till fruar" där han spelade tillsammans med Robert Gustafsson, Suzanne Reuter, Claes Malmberg med flera.

Vi ser med spänning fram emot hur denne mångsidige artist ska tackla ämnet kommunikation i veterinära sammanhang. Vi är säkra på att det kommer att bli en annorlunda och förhoppningsvis rolig och minnesvärd inledning på årets Veterinärmöte i Uppsala.

CHRISTINA AROSENIUS

Lasse Eriksson kommer att inleda årets plenarsession på veterinärmötet, genom att prata om konsten att kommunicera.

Smådjursfall i Agrias skade-prövningsnämnd

LOTTA GUNNARSSON, VMD och
KERSTIN SVENSSON, skadeansvarig smådjur.*

Veterinären kan hjälpa till genom att uppmana djurägaren att kontrollera hur försäkringsbolaget ställer sig till ersättningsfrågan vid olika typer av ingrepp.

Två tidigare nummer (13/01 och 1/02) av Svensk Veterinärtidning har dels redogjort för vilka uppgifter Agrias skadeprövningsnämnd har och hur den är sammansatt, dels återgett fem av de ärenden som behandlats av nämnden. Här beskrivs ytterligare tre fall som kan vara av intresse för smådjurspraktiserande veterinärer. Artikeln belyser även ersättningsregler för kastration av hund och katt, FIP och Dolda felförsäkringen, liksom villkoren för armbågsledsdysplasi, armbågsledsartros, osteokondros, höftledsdysplasi och höftledsartros.

INLEDNING

Cirka 114 000 kvitton avseende smådjursskador skadereglerades på Agria under förra året. I några fall var den berörda försäkringstagaren och Agria oense i ersättningsfrågan. När dessa fall omprövades kunde merparten avslutas, men i 21 fall kom man inte överens. De gick vidare till skadeprövningsnämnden som i två fall dömde till försäkringstagarens fördel. Under det första halvåret i år har nämnden tagit upp 19 fall, varav tre till försäkringstagarens fördel. Enligt vår erfarenhet bottnar försäkringstagarnas missnöje med Agrias bedömning oftast i okunskap om villkoren. Självklart är det varje försäkringstagares ansvar att sätta sig in i villkoren för det egna djurets försäkring, något som aldrig kan överlåtas på exempelvis den behandlande veterinären. Däremot kan veterinären hjälpa till genom att uppmana djurägaren att kontrollera hur försäkringsbolaget ställer sig till ersättningsfrågan vid olika typer av ingrepp. Vår förhoppning är att följande fall ska bidra till att klargöra några av Agrias villkor och på så sätt minska risken för missförstånd. Agria får många frågor både från veterinärer och djurägare angående ersättningsreglerna för armbågsledsdysplasi, armbågsledsartros, osteokondros, höftledsdysplasi och höftledsartros. Vi redogör därför även för de nu gällande villkoren för dessa sjukdomar.

FALLBESKRIVNING, FALL 1

Bakgrund

Ägaren tecknade en veterinärvårdsförsäkring för sin katthona när den var cirka fyra år gammal. Efter åtta år inkom en ansökan om ersättning för veterinärvårdskostnader som uppstått i samband med operation av en juvertumör och kastration. I journalen för det aktuella besöket stod att katten besökte kliniken för kontroll av juvret och att den åt p-piller. Vid den kliniska undersökningen visade det sig att katten hade en solitär svulst i juvervävnaden på höger sida. Behandlande veterinär rekommenderade att katten skulle kastreras och att man samtidigt borde operera bort juversvulsten solitärt. Det gjordes dagen efter undersökningen. I operationsberättelsen står att katten har "mkt stora folliklar i äggstockarna".

Agrias bedömning

Vid skaderegleringen ersatte Agria de kostnader som kunde hänföras till operationen av juvertumören, men inte kostnaderna för kastrationen med hänvisning till gällande försäkringsvillkor. I villkoren för katt står att försäkringen inte ersätter kostnader för kastration, förutom vid diabetes, förlossningsskador och livmoderinflammation. Djurägaren var missnöjd med beslutet och menade att det var kattens tumörsjukdom som orsakade kastrationen. Trots att skadan reglerats helt enligt villkoren begärde djurägaren att fallet skulle prövas av skadeprövningsnämnden.

Skadeprövningsnämndens bedömning

Skadeprövningsnämnden fann att Agria hade haft fullt stöd i försäkringsvillkoren för att inte ersätta kostnaderna för kastrationen. Försäkringstagarens begäran om ersättning avslogs.

Agrias kommentar

Det är givetvis omöjligt för den enskilde veterinären att hålla sig informerad om de olika försäkringsbolagens ersättningsregler för sjukdomar och skador. Villkoren skiljer sig åt mellan bolagen och dessutom kan det finnas omständigheter runt det specifika djurets försäkring, exempelvis reservationer, som gör att de generella ersättningsreglerna inte är tillämpbara. Det vilar helt och hållet på försäkringstagaren att känna till försäkringsvillkoren, men för att ➤

undvika att djurägarna får en obehaglig överraskning då försäkringsbolaget nekar ersättning kan det vara bra att ta upp frågan redan innan kostnaderna uppstått. Rekommendera gärna djurägaren att kontakta försäkringsbolaget för besked. Vi vet av erfarenhet att djurägarnas vilja att låta utföra kostnadskrävande ingrepp ibland påverkas av om försäkringen träder in eller inte.

Ersättningsregler för kastration av katt och hund

Enligt Agrias försäkringsvillkor från den första april 2003 ersätts kastration av katt enbart vid diabetes, förlossningsskador och livmoderinflammation. För hund ersätts kastration vid diabetes, livmoderinflammation, förlossningsskador, vaginalprolaps, prostatasjukdomar, perinealbråck, analadenom, testikelinflammation samt tumörsjukdomar i livmoder, testiklar, vagina eller äggstockar. Kontakta gärna Agria för en diskussion om enskilda fall.

FALLBESKRIVNING, FALL 2

Bakgrund

Försäkringstagaren tecknade liv- och veterinärvårdsförsäkring för sin katthona då den var drygt sex månader gammal. En livskadeanmälan inkom efter knappt tre månader. Av livintyget framgår att katten uppsökte veterinär första gången 32 dagar efter nytecknandet det vill säga 12 dagar efter det att försäkringens karenstid löpte ut. I journalkopian från det besöket står att katten haft besvär från ett öga sedan något dygn. Katten remitterades vidare, trots behandling med antibiotika blev den sämre och fick bland annat tilltagande neurologiska symtom. Katten avlivades 78 dagar efter det att försäkringen tecknades då prognosen bedömdes som dålig. Obduktion visade att katten led av FIP.

Agrias bedömning

Agria ersatte kostnaderna för veterinärvård och obduktion. Anspråken på liversättning från den enskilda försäkringen avvisades däremot. Följande praxis för FIP gällde vid den aktuella tidpunkten: katter yngre än ett år ersattes från uppfödarens Dolda felförsäkring och katter äldre än ett år från den enskilda försäkringen. Då katten i detta fall var yngre än ett år hänvisade Agria till uppfödaransvaret. Vi menade vidare att katten med största sannolikhet börjat utveckla sjukdomen redan under karenstiden, även om inga yttre sjukdomstecken kunde iakttas förrän elva dagar efter karenstidens slut, dvs dagen före det första veterinärbesöket. Enligt villkoren ersätts inte dödsfall på grund av sjukdom som utvecklats under karenstiden.

Skadeprövningsnämndens bedömning

Skadeprövningsnämndens bedömning var att Agria reglerat livskadan enligt gällande försäkringsvillkor och att livskadeersättning inte kunde utgå.

Från den 1 april 2003 ersätts varken veterinärvårdskostnader eller livskador för katter som varit försäkrade hos Agria kortare tid än ett år, om diagnosen är FIP.

Ersättningsregler för FIP

Från den första april 2003 ersätts varken veterinärvårdskostnader eller livskador för katter som varit försäkrade hos Agria kortare tid än ett år om diagnosen är FIP. Dito skador ersätts från uppfödarens Dolda felförsäkring om det finns en gällande sådan hos Agria. Kom ihåg att vid dödsfall eller avlivning ska djur yngre än två år alltid obduceras om man inte har en säker diagnos. Det är viktigt för att Agria ska kunna avgöra om det är djurets enskilda försäkring som ska belastas eller om skadan ska hänföras till uppfödaransvaret. Likaså ska obduktion utföras om nyteckning eller ändring i försäkringens omfattning skett under det senaste året.

FALLBESKRIVNING, FALL 3

Bakgrund

Djurägaren tecknade veterinärvårds- och livförsäkring då hunden var åtta veckor gammal. Hunden omfattades även av uppfödarens Dolda felförsäkring. Hunden besiktigades innan leverans och på besiktningsintyget noterade veterinären att hunden behandlades för urinvägsinfektion. Hos den nya ägaren visade det sig att hunden var inkontinent. Problemet blev allt värre och då hunden dessutom fick centralnervösa symtom avlivades den vid cirka 20 veckors ålder. Obduktion visade att hunden hade en ektopisk uretär samt kronisk interstitiell nefrit i samma sidas njure. Hjärna, hjärnhinnor och cervikala ryggmärgen var utan anmärkning. Agria ersatte veterinärvårdskostnaderna och livvärdet från hundens enskilda försäkring, men uppfödaren krävde dessutom att undersökningskostnaderna för urinvägarna skulle betalas från Dolda felförsäkringen.

Agrias bedömning

Agria avvisade uppfödarens krav på ersättning för den delen av kostnaderna som kunde hänföras till urinvägarna. I försäkringsvillkoren står bland annat att Dolda felförsäkringen inte gäller för anmärkningar och följder av anmärkningar i veterinärintyg som utfärdas i samband med valpleverans. I detta fall visade det sig att en till synes ofarlig

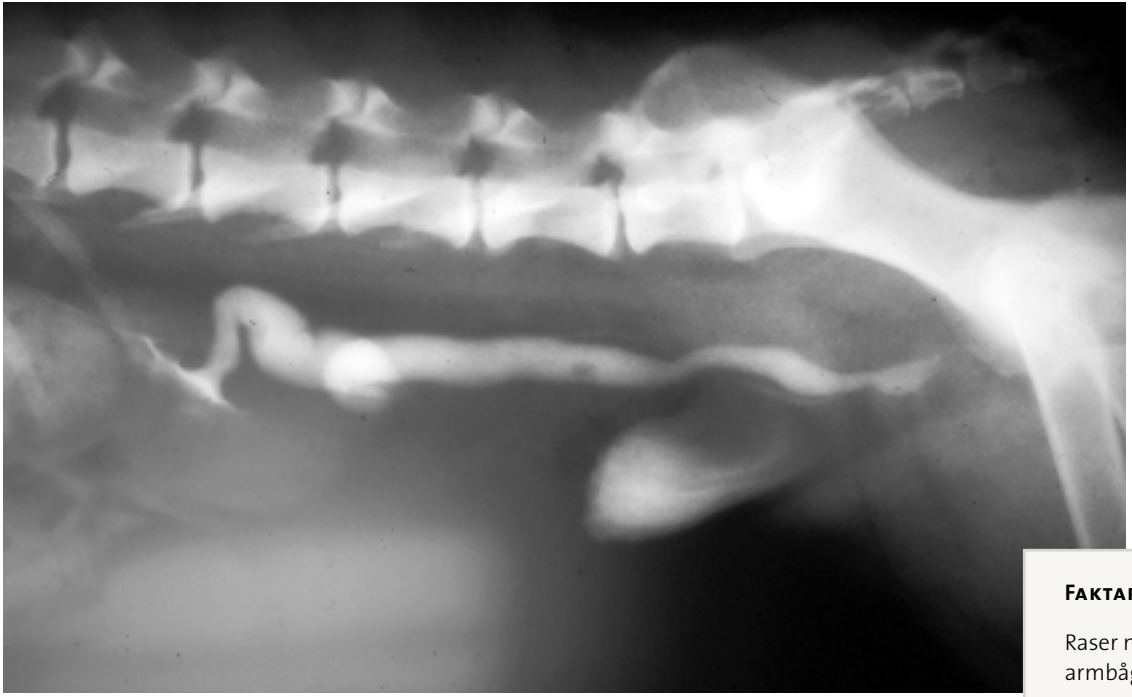

Foto: SLU.

Röntgenbild på ektopisk uretär. Kontrastgivan visar en dilaterad uretär som mynnar i uretra. I och med att fallbeskrivningens hund börjat få symtom redan före leverans ersattes inte denna skada av Dolda felförsäkringen.

urinvägsinfektion var ett tecken på en medfödd defekt. I och med att hunden börjat få symtom redan före leverans ersattes inte denna skada av Dolda felförsäkringen.

Skadeprövningsnämndens bedömning

Skadeprövningsnämnden fann att Agria haft fullt stöd i villkoren för att neka ersättning för utredning av urinvägsproblemen eftersom hunden visade symtom på sjukdom i urinvägarna redan före leverans. Då kan inte felet betecknas som ett dolt fel, även om den exakta diagnosen ställdes vid ett senare tillfälle.

Agrias kommentar

Vi får ofta frågan om vad som menas med ett dolt fel i försäkringssammanhang. För oss är det ett fel som bevisligen funnits i djuret vid leveranstillfället, men som inte kunnat upptäckas vid besiktningen. Djuret får inte ha visat några som helst tecken på sjukdom som kan hänföras till den diagnos som senare ställs innan det levereras till sin nya ägare för att ett fel ska betraktas som dolt. Hunden hade i det här fallet urinvägsinfektion och senare visade det sig att den hade en ektopisk uretär. Felet var således inte dolt vid leveransen.

Observera att med dolt fel avser Agria inte sjukdomar av ärftlig eller misstänkt ärftlig karaktär som utvecklas först efter leveranstillfället. Själva felet måste finnas i djuret då det besiktigas, exempelvis porta cava shunt eller megaesofagus som ännu inte börjat ge symtom. Finns det däremot anmärkningar i besiktningsprotokollet som till exempel "valpen har alltid varit mindre och tunnare än sina kullsyskon" och det senare visar sig att den har någon sjukdom som kan förklara det, betraktas felet inte som dolt. För att Dolda felförsäkringen ska gälla får inte besiktningsintyget vara äldre än en vecka vid leverans. Även valpar som man behåller som uppfödare måste besiktigas för att försäkringen ska gälla.

ERSÄTTNINGSREGLER FÖR VISSA SKELETTLIDANDEN

Agria ersätter enligt villkoren från den första april 2003 veterinärvårdskostnader för armbågsledsdysplasi, armbågsledsartros, höftledsdysplasi och höftledsartros om hunden är registrerad och stambokförd i SKK. Dessutom måste hunden vara oavbrutet försäkrad sedan före fyra månaders ålder och hundens röntgenbilder ska vara insända till SKK för granskning av SKKs avläsare. Det finns även för vissa raser (Faktaruta) krav att hundens föräldrar måste ha felfria armbågar om den sjuka hunden är född efter den 1 september 2002. Hundar av raserna rottweiler, berner sennen och grosser schweizer sennen måste ha föräldradjur som är friröntgade i armbågslederna om de är födda efter den 1 januari 1996.

Agria har haft kravet att hundens egna bilder ska avläsas av SKKs avläsare sedan den 1 januari 1993 för liversättning av höftleder och för veterinärvårds- och livskador för både höfter och armbågar sedan 1 april 2002. Avsikten med

Faktaruta

Raser med krav på friröntgade armbågsleder hos föräldradjuren:

Appenzeller sennenhund
belgisk vallhund/groenendael
belgisk vallhund/lakenois
belgisk vallhund/malinois
belgisk vallhund/tervueren
berner sennenhund
chow chow
entlebucher sennenhund
golden retriever
grosser schweizer sennenhund
labrador retriever
leonberger
newfoundlandshund
rhodesian ridgeback
rottweiler
sankt bernhardshund
schäfer
wachtelhund

Foto: SLU

Armbågsledsartros hos hund, där pilarna pekar på uppkomna pålagringar. För att djurägaren ska få ersättning för kostnader relaterade till lidandet, måste ett antal villkor vara uppfyllda.

Foto: SLU

Armbågsosteokondros hos hund, med en defekt i mediala humeruskondylen (pil). För att liversättning ska utgå för denna sjukdom krävs att hunden har sådana besvär att den avlivas på veterinärs inrådan.

detta villkor är att även unga hundar med armbågsleds- och höftledssjukdomar ska registreras centralt och därmed komma med i statistiken. För de raser som har hälsoprogram för höfter krävs att hundens föräldrar har felfria höfter. Armbågs- och höftledsartros ersätts också om hunden är friröntgad tidigare i bägge armbågslederna respektive höftlederna och resultatet registrerat hos SKK. För hundar med osteokondros i andra leder krävs det att de ska vara registrerade och stambokförda i SKK samt att de har varit oavbrutet försäkrade sedan före fyra månaders ålder.

För att liversättning ska utgå för här nämnda sjukdomar krävs, förutom redan nämnda villkor, att hunden har sådana besvär att den avlivas på veterinärs inrådan. Det räcker alltså inte med att lederna har röntgenologiska förändringar utan hunden måste också ha kliniska symtom.

Det kan vara viktigt för smådjursveterinärer att känna till att dessa regler i praktiken innebär att blandrashundar har mycket liten chans att få ersättning för sjukdomar i armbågsleder, höftleder och för osteokondros överhuvudtaget, om de inte tidigare är friröntgade i berörd led. Agria har tyvärr då och då kontakt med besvikna blandrasägare som låtit operera sin hund för exempelvis osteokondros. Först efter operationen, då kostnaden redan uppstått, har de insett att ingreppet inte täcks av försäkringen. Eftersom det ofta rör sig om mycket pengar kan det bli en besvärlig situation för djurägaren. Uppmana därför alltid ägaren att ta kontakt med försäkringsbolaget redan i ett tidigt skede av utredningen. ■

Rapport från SVS kollegium

SVS första kollegiemöte för hösten fokuserade på praktiska frågor kring det annalkande veterinärmötet. Även ett antal framgångsrikt avslutade initiativärenden kunde summeras av kollegiet.

Den 4 september genomförde SVS kollegium sitt fjärde möte för året. Mötet hölls denna gång på Veterinäravdelningen på Karolinska Institutet på inbjudan av Försöksdjurssektionens ordförande Patricia Hedenquist. Kollegiet fick tillfälle att träffa flera av de veterinärer som arbetar där under ledning av Solveig Tjäder. Det var glädjande att besöka en arbetsplats där alla stortrivdes med lokaler, arbete och varandra, något som inte är självklart på alla veterinära arbetsplatser i dessa dagar.

VETERINÄRMÖTET

Det stora orosmolnet vid höstens första kollegiemöte är alltid om manusen till veterinärmöteskompendiet ska komma in innan sista datum. Kollegiet har ambitionen att möteskompendiet ska vara komplett, men den tid som finns för att framställa detta och få det levererat i tid till mötet är knapp. Inför årets möte var situationen dålig, ett 20-tal manus hade ännu inte inkommit fyra dagar efter sista datum. Sektionerna och kanslipersonalen får lägga ner mycket tid på att jaga manus trots att informationen till föreläsarna går ut före midsommar. I övrigt ägnade sig kollegiet åt finputsning av titlar och tidschema inför publicering av det slutliga veterinärmötesprogrammet.

Kollegiet diskuterade en generell rabattering för större veterinära arbetsgivare, och beslöt slutligen att tio procent ska kunna utgå. Detta gäller då en arbetsgivare kan sända namnlista på samtliga deltagare och faktura för samtliga får skickas till en enda adress. Detta beslut kommer att annonseras i SVT. Med anledning av en annan förfrågan om nedsatt deltagaravgift vid partiell sjukskrivning beslöt kollegiet att nedsatt avgift endast beviljas vid hel sjukskrivning under längre tid. Kollegiet tog också beslut om att workshops som anordnas av sektionerna i anslutning till Veterinärmötet framöver ska räknas som hörande till mötet och administreras helt av kansliet.

INITIATIVÄRENDEN

Flera av SVS initiativärenden har avslutats framgångsrikt. Lena Englund rapporterade till kollegiet om resultatet av initiativärendet om vaccination av hund och katt i Sverige. Gruppen har framställt en utförlig rapport som omedelbart kommer att finnas tillgänglig på hemsidorna både hos SVF och SVA. Rapporten kommer också att presenteras på smådjurssessionen under Veterinärmötet. Den är vetenskapligt grundlig, men utmynnar inte i en handbok för hur vaccinationer ska utföras utan lämnar beslutsfattandet till veterinär och djurägare i samråd med hjälp av fakta i rapporten.

Initiativärendet om rehabilitering av skadade hästar är också slutfört och kommer att rapporteras i form av publicering av en bok i ämnet som kommer att finnas tillgänglig i bokhandeln. Ett ovanligt resultat av ett initiativärende som i mångt och mycket kan tillskrivas en entusiastisk och initierad arbetsgrupp. Ett par ytterligare idéer för framtida initiativärenden diskuterades också, bland annat rörande avmaskning.

ÖVRIGA FRÅGOR

Kollegiet planerar att besöka VMF och veterinärstudenterna för att lämna mer utförlig information om vad SVS och sektionerna sysslar med. Ett brev med inbjudan till informationskväll har skickats till VMF. Livsmedelssektionen har nyligen genomfört ett besök hos årskurs 5 för att informera om veterinära arbetsmöjligheter inom livsmedelssektorn och lämna över den informationsbroschyr som sektionen själva producerat. Ett möte mellan kollegiet och SSVO (Svenska Sällskapet för Veterinär Oftalmologi) planeras också i december. Thomas Svensson, kollegiets ordförande, har blivit utsedd att representera SVS i en ny extern läkemedelskommitté på Läkemedelsverket.

CHRISTINA AROSENIUS
Generalsekreterare

SMÅDJURS SEKTIONEN

Årsmöte i SVS smådjurssektion

I samband med Veterinärmötet kallar SVS Smådjurssektion till årsmöte torsdagen den 6 november 2003 klockan 14.45–15.15 på Loftet, Undervisningshuset, Ultuna.

Styrelsen

Rapport från förbundsstyrelsen i september 2003

Den 9 september 2003 höll veterinärförbundets styrelse sitt fjärde styrelsemöte för året. Här refereras de viktigaste punkterna på dagordningen under styrelsesammanträdet.

SVFs OMORGANISATION

En längre diskussion mellan omorganisationsgruppens representanter Inger Lilliehöök och Susanne Åkerblom och förbundsstyrelsen ägde rum inför den stundande ordförandekonferensen den 8-9 oktober. Det meddelades från arbetsgruppens ledamöter att frågan om hur olika medlemsgrupper ska representeras i den nya organisationen har tagit mycket tid i anspråk. I diskussionerna påpekades bland annat att SVF/SVS är en gemensam intresseorganisation, vilken är medlem i SACO.

ORDFÖRANDEKONFERENSEN 8-9 OKTOBER

Under denna punkt informerades om att veterinärförbundets omorganisation kommer att bli en huvudfråga vid kommande ordförandekonferens. I övrigt kommer den aktuella verksamheten att diskuteras.

DEN VETERINÄRA FÄLTVERKSAMHETEN

SVFs representanter i Jordbruksdepartementets arbetsgrupp angående den veterinära fältverksamheten den 22 oktober är Kajsa Holmstedt (PVF), Björn Swenson (DVF) samt SVFs ordförande Karin Östensson. De kommer i samband med att konkurrensfrågan mellan statligt anställda distriktsveterinärer och privata fältveterinärer diskuteras att ta upp jourverksamheten, resebidraget till avlägset boende och officiella veterinärers verksamhet.

DJURSKYDDSMYNDIGHETEN

Regeringens målsättning är att verksamheten för den nya centrala tillsynsmyndigheten skall träda i kraft den 1 januari 2004, under ledning av generaldirektör Matz Hammarström. Johan Beck-Friis är ledamot av organisationsgruppen för den nya myndigheten. Förbundsstyrelsen framförde önskemål om en tydlig veterinär representation i myndighetens bemanning och i dess råd.

RAPPORT FRÅN SVFs SLU-GRUPP

SVFs SLU-grupp har haft flera telefonmöten under sommaren, där man bland annat beslutat inhämta fakta om konsekvenserna av aviserade besparingar från v-faks prefekter. Arbetsgruppen beslutade också att ordna ett stormöte för samtliga SLU-anställda medlemmar, för att inhämta uppgifter om hur besparingar och omorganisation av fakultet och institutioner drabbar medlemmarnas arbetsmiljö. Mötet ägde rum den 8 september.

Under sommaren meddelades att Bo Dockered beslutat avgå som ordförande i SLU-styrelsen fr o m den 1 september 2003. Han efterträddes av fd generaldirektören för SVA, Lars-Erik Edqvist.

Evamari Lewin
Ledamot i förbundsstyrelsen

"Allt för hematologi och kemi"

Vetpoint

Marknadsför maskiner, instrument och förbrukningsartiklar

Kontakta oss för demonstration.

Beställningar & info: 0416-246 60, info@vetpoint.se, www.vetpoint.se

Vilken är din diagnos? – Svar

Svar och diskussion

Normal sinusrytm med förmaksextraslag (komplex nr 2 och 7) där den prematura P-vågen gömmer sig i föregående komplex T-våg (pil) och därmed förändrar T-vågens utseende (Figur 2).

Förmaksextraslag är vanligt förekommande vid mitralisendokardos och utgör ingen absolut indikation för att påbörja behandling med antiarytmika. Behandling med mediciner avsedda för hjärtsvikt, såsom diuretika och ACE-hämmare, anses idag inte vara indicerade i detta skede av sjukdomen, då inga tecken till nära förestående hjärtsvikt i form av dilatation av eller förhöjt tryck i vänster förmak kan detekteras med ekokardiografi eller dopplerundersökning.

I detta fall påbörjades dock medicinering med digitalis på grund av förmaksextraslagen. ■

FIGUR 2. *Normal sinusrytm med förmaksextraslag (komplex nr 2 och 7) där den prematura P-vågen gömmer sig i föregående komplex T-våg (pil) och därmed förändrar T-vågens utseende.*

EKG-fall av intresse för publicering i SVT kan skickas till Anna Tidholm, c/o SVT-redaktionen. Registreringen bör vara avledning II med hastigheten 50 mm/sek och amplituden 1 cm = 1 mV. Både kompletta fallbeskrivningar och frågeställningar riktade till Anna Tidholm tas emot.

The large selection of specialised laboratory tests, competitively priced profiles and the high quality of diagnosis and clinical advice has made Vet•Med•Lab into one of the most successful veterinary laboratories in Europe.

If you want to get more information about how to join our many satisfied customers and how to enjoy the benefits of economical diagnostic testing from a large international laboratory, **please visit our stand at "Veterinärmötet" in Ultuna, Uppsala the 6-7/11-2003.**

We will be happy to supply you with any further information!

VETERINARY DIAGNOSTIC SERVICES
Vet·Med·Lab

Contact for Scandinavia: Charlotte Hoffmann -Timmol, Vet.surg.
Frøhaven 24 • DK-2630 Taastrup • E-mail: c.hoffmann-timmol @vetmedlab.com
Tlf. +45 43521228 • Fax +45 43521236 • www.vetmedlab.com

månadens epiztel

Detta nummer av epizteln innehåller information om misstänkt Newcastlesjuka i Hedemora och en scrapiemisstanke på Gotland. Dessutom påminns om att fladdermusinsamlingen alltid pågår och döda fladdermöss bör skickas in till SVA för undersökning. Epizteln är ett samarbete mellan SVA och Jordbruksverket och är sammanställd av Gudrun Orava, SVA, telefon 018-67 40 00.

STARK ND-MISSTANKE I HEDEMORA

I början på september insjuknade duvor i en hobbybesättning norr om Hedemora. Symtom och obduktion ledde till misstanke om paramyxovirusinfektion. Paramyxovirus orsakar Newcastle disease (ND) hos fjäderfä. Prover togs i besättningen och antikroppar visade på smittämnet. Det konfirmerande testet gav samma resultat. Duvor och hönor avlivades två veckor efter första insjuknandet och gården är spärrad tills dess att virusodlingen avslutats.

SCRAPIEMISSTANKE PÅ GOTLAND

Ett får på Gotland misstänks ha scrapie. Misstanken uppstod efter ett snabbtest i normalslakten. Provet har skickats för vidare analys.

FLADDERMUSINSAMLING

Hittills i år har SVA fått in ett 25-tal fladdermöss för rabiesundersökning. Fortfarande skickas det in döda fladdermöss för undersökning. SVA vill påminna om att alltid skicka in fladdermöss om man påträffar döda sådana. Mer information ges på SVAs hemsida www.sva.se.

Telefonnumret till SVA:s epizootologjour är: 018-67 40 01.

Detta nummer kan enbart användas då SVA:s växel är stängd, dvs utanför ordinarie arbetstid. Epizootijouren ger råd och hjälp till veterinärer vid misstanke om epizootisjukdom. Provsvar eller allmänna råd kan inte ges på detta nummer.

Newcastlesjuka misstänks i en hobbybesättning med duvor norr om Hedemora.

Könsskillnader vid ACTH-behandling av får

Veterinär Elize van Lier, institutionen för klinisk kemi, SLU, försvarade fredagen den 12 september sin avhandling för veterinärmedicine doktorsexamen med titeln: "Sex differences in response to adrenocorticotropin (ACTH) administration in sheep". Opponent var professor Erik Ropstad, Norges Veterinärhögskola.

disputationer

Det är välkänt att stress stör hypotalamus-hypofys-könskörtelaxeln (HPG-axeln), vilket påverkar fortplantningen för båda könen. Detta kan tydligast observeras när det gäller hur stress stör rätt tidpunkt för stegringen i LH före äggloss-ningen hos honan, vilket i sista hand leder till fel vid fortplantningen beroende på störningar i äggloss-ning eller brunstbeteenden. Det här samspelet mellan hypotalamus-hypofys-binjureaxeln (HPA) och HPG-axeln sker inte enbart i en riktning. Det finns belägg för att könskörtlarna påverkar det sätt på vilket HPA-axeln reagerar på stress.

Avhandlingen sammanställer och diskuterar resultatet från två olika studier om effekterna av stimuleringen av binjurebarken med adrenokortikotropin (ACTH) gällande utsöndringen av steroidhormoner hos honor och hannar, både för obehandlade och könskörteloperade får. Dessutom innehåller den en studie över effekterna av ACTH och progesteron vid utsöndringen av luteniseringshormon (LH) i kastrerade baggar samt även en studie över könsskillnaderna i östrogenreceptorns (ER) mängd hos binjurekörtlarna hos får.

Inte i något fall påträffades testosteron i proverna från kastrerade hannar, vare sig före eller efter behandling med ACTH. Efter behandling med ACTH var kortisol, progesteron och 17α-hydroxypregnenolon (17OHP5) förhöjda under flera timmar och skiljde sig från pre-ACTH-nivåerna. Kortisolresponsen på behandling med ACTH befanns vara högre hos honor än hos hannar både under och utanför fortplantningsperioden. Avlägsnandet av könskörtlar eliminerade skillnaderna mellan tackorna och baggarna. Baggarna visade lägre respons under fortplantningsperioden än utanför perioden, medan kortisolresponsen hos tackor var densamma under båda perioderna.

I binjurekörtlarna hos tackorna var värdena av cytosolisk ER högre än hos baggarna, och de som var könskörteloperade hade förhöjda värden av ER.

Studierna visade utsöndringen av progesteron och 17OHP5 efter ACTH-behandling, där binjurekörteln förmodligen är den mest troliga källan. Könsskillnaderna observerades i ACTH-inducerad kortisolutsöndring hos obehandlade får. Adrenokortikotropin minskade LH-pulseringen i nyligen kastrerade baggar. Arbetet påvisar ER:s existens i binjurekörteln hos får och fann olika känslighet för östrogen då ER-värdena varierade mellan kön och könskörtelstatus. Östrogener kan påverka steroidogenesen direkt vid binjurebarken, vilket tyder på att östrogener delvis förklarar könsskillnaderna vid kortisolutsöndringen hos får. ■

Årsmöte VIAT

Föreningen för veterinärer i administrativ tjänst, VIAT, kallar till ordinarie årsmöte den 7 november 2003, kl 12.15 till 13.15, på VMF:s kårhus, KC. Sedvanliga årsmötesförhandlingar till en enklare förtäring. Förslag till dagordning samt styrelsens verksamhetsberättelse m m finns på VIATs hemsida på www.svf.se.

Styrelsen

Baycox® vet. QP51AJ01 ℞

Oral suspension 50 mg/ml. Medel mot koccidios hos spädgris

Deklaration
1 *ml innehåller:* Toltrazuril 50 mg, natriumbensoat (E 211) 2,1 mg, natriumpropionat (E 281) 2.1 mg, constit. q.s.

Egenskaper
Toltrazuril är ett triazinonderivat som är verksamt mot koccidier av arten Isospora. Toltrazuril är verksamt mot alla intracellulära utvecklingsstadier av merozoiter (icke sexuell reproduktionsfas) och gameter (sexuell reproduktionsfas). Substansen är koccidiocid, vilket innebär att alla stadier avdödas.Efter oral administration upptas toltrazuril långsamt med en biotillgänglighet på ≥70%. Huvudmetaboliten utgörs av toltrazurilsulfon. Eliminationen av toltrazuril är långsam med en halveringstid på ca 3 dagar. Utsöndring sker huvudsakligen via faeces.

Indikationer
Förebyggande av kliniska tecken på koccidios hos spädgrisar i besättningar där koccidios orsakad av Isospora suis tidigare konstaterats.

Dosering
Individuell behandling.Varje gris behandlas med en engångsdos av 20 mg toltrazuri1 per kg kroppsvikt, vilket motsvarar *0,4* ml oral suspension per kg kroppsvikt under 3:e-5:e levnadsdygne. Eftersom behandling av spädgris sker individuellt och med små volymer, rekommenderas att doseringshjälpmedel med en noggrannhet på 0,1 ml används. Den orala suspensionen omskakas före användning. Behandling under ett sjukdomsutbrott blir av begränsat värde för den enskilda spädgrisen, eftersom skada på tunntarmen redan uppstått.

Karenstider
Slakt: 77 dygn

Interaktioner
Det förekommer inga interaktioner när produkten kombineras med järnsupplement.

Observera
Tre gånger normal dosen tolereras väl utan symtom på överdosering. Skölj omedelbart bort stänk på huden eller i ögonen med vatten.

Övrigt
Se bipacksedel för utförlig behandlingsinformation.

Hållbarhet, förpackning och pris
Öppnad förpackning förbrukas inom 3 månader. Kassera därefter oanvänt material.
Oral suspension 50 mg/ml - 250 ml, plastfl. 504.50 kr
Doseringspump finns att beställa, vnr:200603

Bayer HealthCare

Foderbaserad bot för grisdiarré

Agronom Ann Högberg, institutionen för husdjurens utfodring och vård, SLU, försvarade fredagen den 26 september sin avhandling med titeln "Cereal non-starch polysaccharides in pig diets. Influence on digestion site, gut environment and microbial populations". Opponent var professor Knud Erik Bach Knudsen, Danish Institute of Agricultural Sciences, Tjele, Danmark.

Risken för resistenta bakteriestammar gör att allt fler länder följer Sveriges exempel och stoppar regelmässig inblandning av antibiotika och kemiska substanser i grisfoder. Uppmärksamheten riktas i stället mot lösningar som bygger på en naturlig diet.

Avhandlingen visar att anpassningen av fodret måste ske med hänsyn till grisarnas ålder.

Grisfoder är vanligen baserat på spannmål. Stärkelsefria polysackarider (NSP) är kolhydrater som utgör en del i kostfiber och finns i varierande halter i olika spannmålsslag. Ann Högberg har undersökt hur innehållet av NSP och tillsats av enzym i fodret påverkar processer i magtarmkanalen hos grisar runt avvänjning och under tillväxt.

Nyligen avvanda smågrisar har ett känsligt tarmsystem och ett immunförsvar som inte är fullt utvecklat. Ann Högberg har upptäckt att de reagerar annorlunda på fodrets innehåll av NSP än tre till sju månader gamla, växande grisar. Det är därför tydligt att anpassningen av fodret måste ske med hänsyn till grisarnas ålder.

Resultaten visade att ett ökat innehåll av NSP gör det svårare för grisarna att smälta den organiska delen av fodret. Olika halter av NSP påverkar tarmfloran, pH och koncentrationerna av olika organiska syror i mag-tarmkanalen. Även tillsats av foderenzym förändrar sammansättningen av de organiska syrorna i tunntarmen. Studierna visar att fodrets innehåll av NSP kan utvecklas till ett viktigt verktyg som skapar möjligheter att påverka var och hur fodret smälts, tarmmiljön samt vilka bakterier som finns i mag-tarmkanalen. Genom att reglera fodrets innehåll av NSP skulle man alltså kunna komma till rätta med en del tarmstörningar hos grisar. ■

I want to be creative.

Head of Clinical Chemistry/Pathology
Södertälje

We are seeking an experienced leader and clinical pathologist of high calibre to manage the Clinical Pathology department within Safety Assessment Sweden. This is an outstanding opportunity to manage this Department to meet the objectives of Safety Assessment and to support the Global Discovery and Development functions in AstraZeneca Research & Development. MD, DVM and/or PhD, and documented management experience from hospitals, animal clinics, pharmaceutical or chemical industry is desirable.

For further information please contact Peter Moldeus , +46 8 552 56981.

Please send your application and CV marked '10-7838' no later than 31 October. via www.astrazeneca.se

www.astrazeneca.se

Further information regarding this and other available jobs can be found on our website. You can also e-mail your application.

www.astrazeneca.com

AstraZeneca
life inspiring ideas

Angelägen enkät om arbetsmarknadsprognos

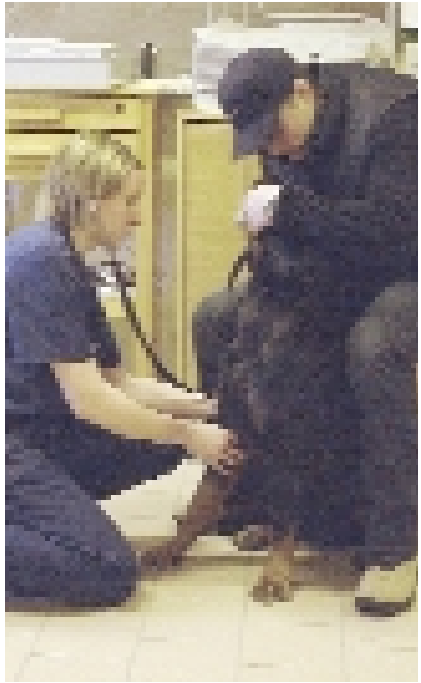

Den aktuella enkäten till landets veterinärer kommer bland annat att utgöra underlag för dimensionering av veterinärutbildningen.

Under hösten 2003 skickas en enkät ut från Jordbruksverket till de flesta av landets veterinärer. Enkäten utgör grunden för en kommande arbetsmarknadsprognos, som i sin tur bland annat utgör underlag för dimensioneringen av veterinärutbildningen. Det är därför viktigt att alla svarar på enkäten.

Många av veterinärtidningens läsare har nyligen fått ett brev från Jordbruksverket. Verket har skickat ut tre olika enkäter till tre olika grupper – veterinärer födda 1951 och senare (1 640 personer), veterinärstuderande i åk 4-6 (190 personer) och arbetsgivare för veterinärer (280 arbetsplatser).

Enkäterna ska utgöra underlag för en arbetsmarknadsprognos som Jordbruksverket gör på uppdrag av regeringen. De kommer att ligga till grund för förslag till åtgärder för att den veterinära arbetsmarknaden ska vara i balans. Förslagen kommer att lämnas till regeringen den 1 mars 2004.

Veterinärförbundet är tillsammans med representanter för veterinärmedicinska fakulteten, veterinärmedicinska föreningen och länsveterinärerna med i den arbetsgrupp, som har utarbetat enkäterna. Även Veterinärer i Sverige har inbjudits till arbetsgruppen, men har avböjt deltagande.

BAKGRUND

Jordbruksverket har fått i uppdrag av regeringen att utreda den veterinära situationen i Sverige. Bakgrunden till uppdraget är att den veterinära organisationen befinner sig i ett förändringsskede. Efterfrågan på veterinära tjänster har ökat och det råder brist på veterinärer.

I uppdraget ingår att kartlägga inom vilka sakområden veterinärer verkar, hur den sociala strukturen med köns- och åldersfördelning samt prioriteringar av arbetstider bland veterinärer ser ut, samt hur regionala skillnader ser ut.

Utredningen ska också analysera marknadens behov av veterinära tjänster och ge en prognos för marknadens behov jämfört med utbudet av veterinära tjänster t o m 2020. Vid bedömningen ska nationella och internationella flyttmönster för veterinärer redovisas.

Slutligen ska utredningen identifiera och beskriva eventuella problem, och föreslå nödvändiga åtgärder för att komma till rätta med identifierade problem. Veterinärutbild-ningens platsantal och utformning bör ingå i förslaget.

VIKTIGT ATT BESVARA ENKÄTEN

Rapporten till regeringen kommer bland annat att utgöra underlag för dimensionering av veterinärutbildningen. Den kan också ge upphov till andra insatser för den veterinära arbetsmarknaden.

För att rapporten ska ge en rättvisande bild är det viktigt att så många som möjligt besvarar enkäten. Veterinärförbundet hoppas därför att alla besvarar enkäten så noggrant som möjligt.

Johan Beck-Friis

Jourverksamhet är ett nödvändigt ont

Sveriges Yngre Veterinärers Förening (SYVF) har genom en serie debattartiklar i SVT under 2003 belyst problemen kring jour och beredskap. Följande insändare kommenterar jourproblematiken ytterligare.

I SVT nr 10/03 efterlyser SYVF repliker på sina artiklar om jour och beredskap. Veterinärer i Sverige, (ViS), anser att det är bra att SYVF tar upp frågan eftersom den kommer att bli högaktuell i samband med den översyn av veterinärväsendet som riksdagen beslutat om. Frågan om jour och beredskap har sedan länge orsakat så stora problem för landets veterinärer att den utgör en av de direkta orsakerna till att ViS engagerat sig för att få till stånd radikala förändringar av landets veterinära verksamhet.

INGET SAMARBETE MELLAN AKTÖRER

Jourverksamhet är ett nödvändigt ont. Nödvändigt därför att yrkesetiken påbjuder att djuren skall kunna beredas vård när helst det är påkallat oberoende av tid på dygnet. Ont därför att det sliter på veterinärens fysiska och psykiska välbefinnande. Beredskapsverksamheten är kostsam och nästan alltid direkt olönsam, men indirekt är den ett mycket kraftfullt konkurrensmedel.

Idag bedrivs beredskapsverksamhet vid ett antal djursjukhus, av privata veterinärer och av statens distriktsveterinärer. I princip förekommer inget ordnat samarbete mellan dessa aktörer. Den främsta anledningen till att inget samarbete förekommer är att söka i att svenska staten utgör en exempellöst dålig förebild. När det gäller beredskapen för lantbrukets djur anslår staten stora summor till sin distriktsveterinärorganisation (DVO). På såväl ordinarie arbetstid som på jourtid bedriver staten flitigt praktik på sällskapsdjur och sporthästar, för att bättra på ekonomin. Den statligt subventionerade beredskapsverksamheten stör den konkurrensutsatta marknaden och omöjliggör ett ordnat samarbete mellan aktörerna. Följden blir en ohållbar arbetssituation, vilket många veterinärer kan vittna om.

TID FÖR ÖVERSYN AV KONKURRENSEN

Det är anmärkningsvärt att privat veterinär verksamhet utsätts för hårt tryck av Jordbruksverket att medverka i jouren, samtidigt som staten framhärdar i beslutet att lägga ner hästjouren på SLU. Noterbart är dessutom att ATGs hästkliniker, uppbyggda och underhållna av spelpengar, med ett stort kundunderlag utanför banorna, undgår minsta krav på medverkan.

ViS anser att dagens situation vad avser beredskapsverksamheten inte är acceptabel. Frånvaron av samarbete ger onödigt många beredskapstimmar på ett fåtal händer. Dessutom anser ViS att den kompetensnivå som i vissa fall erbjuds är för låg. Vi tror inte att det finns några möjligheter att inom ramen för nuvarande system kunna förbättra beredskapsverksamheten på någon av dessa punkter. Detta är en av anledningarna till att ViS anser att det är hög tid för en genomgripande översyn av konkurrensen och jourverksamheten på den veterinära marknaden.

MÖJLIGHET TILL PÅVERKAN

Statens engagemang måste ses över. Finansiering av t ex vård för lantbrukets djur bör ske genom att djurägarna står för kostnaderna via försäkringar enligt samma system som gäller för häst och smådjur. Känner staten behov av att ge ekonomiskt stöd kan detta ske på ett konkurrensneutralt sätt. En sådan finansiering skapar goda förutsättningar för att skapa en beredskapsverksamhet som tillfredsställer både avnämare och veterinärer.

ViS skulle redan nu vilja få till stånd ett rådslag mellan veterinärer i klinisk verksamhet, oberoende av inriktning, om hur vi skall kunna förbättra jour och beredskap. Vi behöver mötas för att stämma av attityder och utbyta idéer inför den aviserade översynen. Nu har vi för första gången på mycket länge möjlighet att påverka och tillfället får inte gå oss förbi.

ViS styrelse:
Per Arvidsson
Madeleine Björk
Ulla Björnehammar
Mikael Fälth
Lars Erik Steinwall

"What? You say Cindy Lou is scooting her rear end along the floor? Good grief, Mrs. Fenwick! You rush her into my office at 10:30 Thursday morning, will you?"

Reflektioner och information rörande jourfrågan

Veterinärförbundets ordförande Karin Östensson ger i följande inlägg sin syn på de tankar kring jour och beredskap som förs fram av ViS (Veterinärer i Sverige) på annan plats i denna tidning.

Med intresse har jag tagit del av både SYVFs tidigare artiklar och ViS inlägg avseende jour och beredskap i detta nummer av SVT, och jag instämmer i flera viktiga synpunkter som förts fram. Jag vill med mitt inlägg nu bara ge lite reflektioner och information.

Att frågan om jour och beredskap är ett centralt problem i arbetssituationen för många av landets veterinärer är vi verkligen helt överens om – och att den därmed är högprioriterad för veterinärkåren och SVF. Jourfrågan är relaterad till andra övergripande frågor, som ViS också påpekar. Det är bland annat därför som det är svårt att finna en lösning på den separat.

Vi är nog många som känner en stor otålighet. Den ganska allmänna bristen på ordnat samarbete mellan olika aktörer är naturligtvis en viktig anledning till den uppkomna situationen. Många frågor bottnar i frågan om konkurrensneutralitet, som därför är central. Där verkar veterinärförbundet, enligt fullmäktiges beslut, för att statliga medel ska fördelas på ett konkurrensneutralt sätt – som ViS också framför som en viktig förutsättning för att skapa en tillfredsställande beredskapsverksamhet.

INBJUDAN TILL SAMRÅDSMÖTE

Jag anser precis som ViS att även om de enskilda frågorna är svåra att lyfta ur ett större sammanhang, ska vi inom veterinärkåren försöka förbereda oss inför en mer övergripande översyn av den veterinära fältverksamheten. Vi måste diskutera hur vi ska kunna förbättra situationen, i avvaktan på att bland annat statens roll i sammanhanget ska avgöras. *SVF har därför inbjudit till ett möte av ungefär det slag ViS föreslår, i oktober, med kliniskt verksamma veterinärer inom olika inriktningar.* Detta är angeläget för att vi ska få rådgöra med varandra både då det gäller jourfrågan och vissa andra frågor som är relaterade till konkurrensneutraliteten. Mötet kommer inte enbart att begränsas till SVFs medlemmar.

LÖSNINGARNA MÅSTE BLI VARAKTIGA

I Jordbruksdepartementets samarbetsgrupp för frågor som rör den veterinära fältverksamheten verkar SVF för att arbetet ska bedrivas direkt relaterat till de konkreta frågeställningarna. Högprioriterade problem, som jourfrågan, ska om möjligt kunna lösas helt eller delvis vartefter – så inte allt måste vänta till en slutgiltig paketlösning.

Det är mycket angeläget att frågorna kan lösas på ett varaktigt hållbart sätt. Detta innebär att förestående förändringar måste ha en bred förankring bland de intressenter – både veterinärer med olika inriktning och avnämare – som finns i den verksamhet där förändringarna ska implementeras. Annars kommer det ändå inte att fungera i praktiken.

Förändringarna måste dessutom gå i linje med samhällets regleringar av bland annat konkurrensfrågor. Då är det viktigt att få problemen belysta från så många synvinklar som möjligt och verkligen väga in dessa i analysen av frågorna. Det är angeläget att vi är uppdaterade när det gäller konstruktiva synpunkter och förslag på möjliga lösningar från olika aktörer.

KARIN ÖSTENSSON
Förbundsordförande

Utlysning av stipendium ur Rasehorns stipendiestiftelse

Rasehorns stipendiestiftelse för katter utlyser härmed ett eller flera stipendier på ett sammanlagt belopp av 70 000:- kronor. Medlen delas ut till personer som genom forskning eller annan verksamhet verkar för förbättrad hälsa eller välfärd för katten, eller som verkar för ett stärkande av kattens roll i samhället.

Ansökan om medel ur Rasehorns stipendiestiftelse för katter ska ske skriftligen (maskinskriven text, handskrivna ansökningar beaktas inte), med en beskrivning på maximalt 2 A4-sidor över hur stipendiet är tänkt att användas. En budget för det tilltänkta projektet ska också redovisas i ansökan. Ansökningar som rör bidrag till löpande verksamhet (katthem, djurskyddsorganisationer etc) måste åtföljas av minst två referenser till utomstående personer/organisationer som kan intyga om en seriös verksamhet. För den/de stipendiater som erhåller medel, kräver stiftelsen en skriftlig redogörelse av projektets genomförande senast ett år efter medel betalats ut.

Den skriftliga ansökan skickas till: Rasehorns stipendiestiftelse för katter, c/o Sveriges Veterinärförbund, Box 12 709, 112 94 Stockholm. Ansökan måste ha inkommit senast den 1 november 2003 för att beaktas.

Sällskapet för Veterinärmedicinsk Forskning
inbjuder till seminariet

Influenza - recent developments in human and veterinary medicine

den 10 november 2003 kl 13.00 – ca 16.15 i Tvåan, KC, SLU, Uppsala

Program:

13.00-13.05	Welcome
13.05-13.50	Biology and epidemiology of influenza – a true zonoosis. *Laborator Berndt Klingeborn, Statens Veterinärmedicinska Anstalt, Uppsala*
13.50-14.35	Sentinel surveillance and influenza research at the Swedish Institute for infectious disease control. *Professor Annika Linde, Smittskyddsinstitutet, Stockholm*
14.35-15.00	Coffee
15.00-15.45	Avian influenza – a continuous threat to human health. *Professor Ab Osterhaus, Institute of Virology, Rotterdam*
15.45-16.15	General discussion

För ytterligare information kontakta Karin Persson Waller, SVA, telefon 018-674672.

Anställning önskas

Dansk kvinnlig veterinär (29) söker anställning som assistent i Sverige fr.o.m 2004-01-01 eller senare. Examen 2000, doktorsexamen 2002, Hannover/Tyskland. Har första yrkeserfarenheter och grundläggande kunskaper i svenska. Jag är flexibel, ansvarsfull och har stor arbetskapacitet. (Referenser finns.) Intresserad? Vänligen kontakta mig på tel/fax 0049-7262-610399 eller e-post: sjpetschat@hotmail.com

Nordiska Veterinärföreningen för Husdjursreproduktion, svenska sektionen

kallar till årsmöte torsdagen den 6 november 2003 kl 16.40 i sal L, Undervisningshuset, Ultuna.

Styrelsen

noterat

Kardell utreder djursjukvården

Förre generaldirektören för Livsmedelsverket Arne Kardell fick den 18 september regeringens uppdrag att utreda behörighets- och ansvarsfrågor inom djursjukvården. Han ska till den 1 juni 2005 utreda en rad frågor inom djursjukvårdens område, som t ex veterinärers möjlighet att delegera uppgifter och frågan om behovet av ytterligare legitimationsyrken.

Arne Kardell ska också se över tillsynen av den veterinära verksamheten och om tillsynen ska utvidgas till annan personal inom djursjukvården. Veterinära ansvarsnämndens arbete ska analyseras och han ska i ljuset av övriga förslag ta ställning till om ansvarsområdet bör utvecklas. Han ska dessutom bedöma om behörighetslagen bör utvidgas till att omfatta bestämmelser om begränsningar för lekmän i rätten att behandla djur. Om behov finns ska förslag lämnas om ny lag om behörighet på djursjukvårdens område och till andra författningsändringar.

Arne Kardell är nu hovrättsråd vid Svea hovrätt.

Utbildningsmaterial om vacciner

Ett nytt utbildningsmaterial om vacciner till hund och katt, som lämpar sig vid fortbildning av personal inom smådjurssjukvården, har tagits fram inom Apoteket AB. Materialet förklarar bland annat vad ett vaccin är och hur det verkar, skillnader mellan vaccintyper, biverkningar, kort sjukdomslära, förvaring m m.

Häftet som omfattar 44 sidor inklusive ett antal förslag på OH-bilder kan beställas från apoteksområde djurläkemedel (fax 0510-677 73), till självkostnadspris.

Frågor om utbildningsmaterialet kan ställas till informationsapotekare Kristina Odensvik (tel: 018-67 10 83).

SVA *är en veterinärmedicinsk expert- och uppdragsmyndighet som verkar för en god djur- och folkhälsa, en god miljö samt en uthållig livsmedelsproduktion. Sammanlagt är vi 400 anställda och de största yrkeskategorierna är biomedicinska analytiker, veterinärer, forskare, laboratorietekniker och sekreterare.*

Livsmedelsverket *är den statliga centrala myndigheten för livsmedelsfrågor. Med konsumenternas bästa för ögonen arbetar vi för säkra livsmedel. Vi kontrollerar maten, undersöker livsmedels sammansättning och näringsvärde, ger råd och anvisningar samt visar vägen mot bra matvanor. På Livsmedelsverket i Uppsala arbetar ca 280 personer varav ca 125 inom FoU avdelningen. Ytterligare ca 180 medarbetare återfinns på slakterierna runt om i vårt land.*

De senaste årens händelser på det internationella planet har aktualiserat behovet av en ökad beredskap vid allvarlig smitta förorsakad av bl.a. bioterrorism. Inom sektorn för djur och livsmedel planerar SVA och Livsmedelsverket särskilda satsningar för att öka kunskapen och höja beredskapen så att vi kan diagnostisera smittämnen vid såväl stora som mindre utbrott vid misstänkt smitta. Det är särskilt angeläget att vi ökar förmågan att klara av stora provvolymer.

Uppbyggnaden av detta projekt kommer att inriktas på forskning och utveckling, sätta upp ny diagnostik och utveckla befintlig diagnostik av zoonotiska och andra smittämnen och dess toxiner, som kan smitta foder, djur och/eller livsmedel och vatten och därigenom smitta människor. Fokus kommer att inriktas på de smittämnen och toxiner som anses ha störst aktualitet vid bioterrorism.

Under förutsättning av att centrala myndigheter beviljar särskilda medel projektanställer SVA och Livsmedelsverket från 1 januari 2004 och 3 år framåt (2004-2006) 2 personer med utbildning som

MIKROBIOLOG, VETERINÄR, AGRONOM

eller motsvarande

Du bör ha vetenskaplig erfarenhet inom området bakteriologi samt fördjupad kunskap och erfarenhet av moderna analysmetoder och molekylärbiologi. Har du en doktorsexamen är det en merit. De vi söker skall ha förmågan att samarbeta i en mindre grupp för att gemensamt driva projekt självständigt. Det är också viktigt att du kan uttrycka dig i tal och skrift på svenska och engelska. Tjänsterna kan eventuellt komma att säkerhetsklassas.

Projektet drivs i samverkan mellan SVA och Livsmedelsverket och leds av en gemensam styrgrupp. Du kommer att ingå i en projektgrupp på tre personer med bred samverkan inom de båda myndigheterna. Visst arbete kommer att ske i säkerhetslaboratorium. Samverkan skall ske med andra nationella myndigheter vilka arbetar inom samma område. Även internationella kontakter kommer att bli viktiga.

Tjänsten vid Livsmedelsveket innebär stationering vid mikrobiologiska enheten på Livsmedelsverket samt arbete i säkerhetslaboratoriet vid SVA. Livsmedelsveket ligger i centrala Uppsala. Tjänsten vid SVA blir placerad på avdelning för bakteriologi. SVA och säkerhetslaboratoriet är beläget i det natursköna Ultunaområdet i södra Uppsala. Ingen trängsel och stress men ändå bara ett stenkast från stan. Välkommen med din ansökan senast den 31 oktober! Märk ansökan med dnr SVA 2003/656 och skicka den till SVA, Registrator, 751 89 Uppsala. Har du frågor? Ring laborator Anders Gunnarsson, SVA (018-674272) eller enhetschef Marianne Boysen, Livsmedelsverket (018-175500). Facklig företrädare vid SVA är Klara Tryggvesson för SACO och vid Livsmedelsverket Mats Lindblad, SACO och Ann Gidlund, ST. Du kan också besöka våra webbplatser www.sva.se eller www.slv.se för att få mer information.

LIVSMEDELS VERKET

STATENS VETERINÄRMEDICINSKA ANSTALT
SVA, 751 89 UPPSALA, Tele: 018-67 40 00

Box 622, 751 26 Uppsala
Tele: 018-175500

kanslinytt

Nya händelsehäften från PTK

Privattjänstemannakartellen (PTK) ger ut en rad häften som beskriver försäkringsskyddet för privattjänstemän vid olika försäkringshändelser. Häftena är skrivna på ett enkelt och lättförståeligt sätt och de uppdateras kontinuerligt. Nya händelsehäften för 2003 finns nu tillgängliga. De handlar om lagstadgade och kollektivavtalade försäkringar för privatanställda, bland annat rörande arbetslöshet, arbetsskada, föräldraledighet, sjukdom och ålderspension. Häftena går att beställa gratis från veterinärförbundets kansli, eller från PTK:s hemsida: http://forsakringsinfo.ptk.se/

Karin vikarierar för Karin

Veterinärer verkar leva i en spännande värld. Just därför är jag väldigt glad att jag under ett år får möjlighet att ta del av den. Från och med september vikarierar jag som journalist på Svensk Veterinärtidning. Ordinarie journalist Karin Åström Bengtsson ska studera konst och under tiden tar jag, Karin Nordin, över en del av det redaktionella arbetet.

Från början är jag dalkulla, uppvuxen på landet. Efter att ha provat på storstadslivet i New York under ett år tycktes Uppsala vara ett bra mellanting. Där studerade jag till apotekare, hela tiden med siktet inställt på att kombinera denna utbildning med en journalistisk bana. Men efter fem år på Uppsala universitet längtade jag ut i arbetslivet och började därför arbeta med klinisk forskning på ett läkemedelsföretag i Stockholm. Så småningom tog jag dock klivet tillbaka till skolbänken för att studera journalistik vid Stockholms universitet.

Läkemedel och humanmedicin har varit ämnen som jag skrivit mycket om som journalist, bland annat genom ett arbete på tidningen Läkemedelsvärlden och som frilansare. Men jag har också arbetat med dagstidningsjournalistik på Upsala Nya Tidning och Dala-Demokraten. Nu ser jag verkligen fram emot att få sätta mig in i allt som rör veterinärer och veterinärmedicinen. Tag därför gärna kontakt med mig om du har tips eller idéer till artiklar i tidningen!

KARIN NORDIN

PVF:s styrelse

kallar till möte om den aktuella verksamheten, framför allt omorganisationsfrågan SVF/SVS, torsdagen den 6 november kl 17.00 i sal D, Undervisningshuset, Ultuna.

Styrelsen

LÄNSSTYRELSEN
VÄSTRA GÖTALAND

Länsstyrelsen är genom sin mångfald av verksamhetsområden och arbetsuppgifter en intressant myndighet och en stimulerande arbetsplats. Länsstyrelsen företräder regeringen i Västra Götalands län och står för rättssäkerhet, mångfald och hållbara helhetslösningar.

Vi finns på 7 orter i länet; Göteborg, Vänersborg, Mariestad, Skara, Uddevalla, Borås och Hornborgasjön.

Vi sätter värde på de kvalitéer som etnisk och kulturell mångfald kan tillföra verksamheten. Mer information om Länsstyrelsen finns på vår hemsida: www.o.lst.se

Vikariat som länsveterinär

Länsstyrelsen har genom en omorganisation från den 1 januari i år samlat sin veterinära kompetens i en veterinärenhet med fyra veterinärer och två administratörer på en av våra verksamhetsorter. Länsstyrelsens veterinärenhet med sin ledning är därför sedan årets början lokaliserad till Skara, ett av landets veterinära centra.

Vi söker nu en vikarie för en av våra länsveterinärer. Vikariatet sträcker sig fram till årsskiftet och är placerat på vår veterinärenhet i Skara. Det kan troligen bli fråga om förlängning därefter. Tillträdet skall ske snarast.

Som länsveterinär får du ett självständigt ansvar för att handlägga veterinära frågor angående djurskydd, livsmedelshygien, smittskydd och allmänna veterinära frågor. Vi förväntar oss att du har en väldokumenterad, allsidig erfarenhet från olika veterinära områden. Som person måste du ha lätt för att bygga upp och upprätthålla goda kontakter såväl internt som externt. Körkort och god datorvana (Office-paketet) är ett krav.

Om du har frågor är du välkommen att kontakta chefen för veterinärenheten, Ingrid Eilertz (0706-36 21 70) eller personalchefen Jan W Carlsson (0705-65 36 21). Fackliga kontaktpersoner är för SACO Lars Schill, för ST Åke Lidén och för SEKO Per Strandh. Samtliga kan nås via vår växel på telefon 0501-60 50 00.

Du är välkommen med din ansökan senast den 24 oktober under adress: Länsstyrelsen, Personalenheten, 403 40 GÖTEBORG. Märk ansökan ”112-67107-2003”.

kongresser & kurser

Svenska

Nya

10/11 -03. Seminarium om Influenza - recent developments in human and veterinary medicine arrangeras på SLU, Ultuna av Sällskapet för Veterinärmedicinsk Forskning. Info: Karin Persson Waller, SVA, tel: 018-67 46 72. (Se annons i denna tidning)

18/11 -03. Symposiet Nytt om infektionssjukdomar hos hund och katt anordnas i Jönköping av Intervet AB. Samma symposium anordnas också den **19/11** i Löddeköpinge och den **20/11** i Stockholm. Info: Intervet AB, Box 47604, 117 94 Stockholm, tel: 08-775 76 50, fax: 08-775 76 51, e-post: info.sweden@intervet.com (Se annons i SVT 12/03 och banderoll i detta nummer)

25-26/11 -03. Kurs för besättningsveterinärer: tillämpad friskvård för dagens gris arrangeras i Torekov av Jordbruksverket. Info: Jan-Olof Lindqvist, tel: 070-544 36 58, e-post: jan-olof.lindqvist@dv.sjv.se eller Anna Forslid, tel: 070-640 49 22, e-post: anna.forslid@dv.sjv.se. Samma kurs hålls i Götene den **2-3/12 -03** (Se annons i denna tidning)

4/12 -03. Nordiskt seminarium om forskning om homeopati för djur arrangeras i Stockholm av Nordiskt nätverk för forskning om homeopati för djur i samarbete med Kungl Skogs- och lantbruksakademien och Svensk Mjölk. Info: Anette Bodare, Svensk Mjölk, tel: 08-790 58 46, e-post: anette.bodare@svenskmjolk.se (se annons i denna tidning)

Tidigare publicerade

25-26/10 -03. Kurs i Rehabilitering, teori och praktik, Arr: Regiondjursjukhuset Strömsholm i samarbete med REHAB-gruppen och Svenska Djursjukhusföreningen. (SVT 8-9/03)

27-28/10 -03. Kurs i Genetik och smådjursavel, Uppsala. Arr: Kompetenscentrum smådjur, SLU. (SVT 10/03)

6-7/11 -03. Veterinärmötet, Ultuna, Uppsala. Arr: Sveriges Veterinärmedicinska Sällskap och Sveriges Veterinärförbund. (SVT 4/03)

20-22/11 -03. Kurs i Hud 1+2, Göteborg. Arr: Regiondjursjukhuset Blå Stjärnan och SVS Smådjurssektion. (SVT 12/03)

24-25/11 -03. Kurs i näringslära, Uppsala. Arr: Kompetenscentrum smådjur, SLU. (SVT 10/03)

24-25/3 -04. Svenska Djurhälsovårdens fortbildningskonferens, Billingehus, Skövde. (SVT 12/03)

Internationella

Fler internationella kurser hittar Du på World Veterinary Association's hemsida: http://www.worldvet.org/ och på British Small Animal Veterinary Associations hemsida: http://www.bsava.com

Nya

10-11/11 -03. Second International Equine Conference on Laminitis and Diseases of the Foot arrangeras i Palm Beach, Florida, USA. Info: Internet: slackinc.com/laminitis

Länsstyrelsen

Länsstyrelsen på Gotlands huvuduppgift är att tillse att statsmakternas mål får genomslagskraft på Gotland, samtidigt som hänsyn tas till gotländska förhållanden och förutsättningar. Vi är cirka 200 anställda Länsstyrelsen har individuella kompetensutvecklingsplaner och vi arbetar aktivt med arbetsmiljö- och friskvårdsinsatser.

Länsstyrelsen söker

Länsveterinär

till enheten för lantbruk, skog och fiske.

Anställningstid:
Tillsvidare. Heltid

Arbetsuppgifter: Att svara för länets epizooti- och annan smittskyddsberedskap, tillsyn av djurskydd och livsmedelshygien, tillsyn av veterinär verksamhet samt del av artskyddet. Rådgivning och information till kommunen, företag och allmänhet.

Önskade kvalifikationer:
Legitimerad veterinär med erfarenhet från olika veterinära områden. Vi värdesätter att du som söker har intresse för samverkan, kvalitéts- och verksamhetsutveckling och kan arbeta i en flexibel organisation.

Körkort är ett krav.

Vill Du veta mer kontakta
Charlotta Kabo Stenberg, enhetschef eller nuvarande länsveterinär Lennart Persson.

Facklig företrädare är
Kjell Genitz, SACO
Göran Emanuelsson, ST
Tfn 0498-29 21 00 vx.

Vi vill främja jämställdheten och den etniska mångfalden på Länsstyrelsen.

Ansökan skall ha kommit in till
Länsstyrelsen
621 85 VISBY
Senast 5 november 2003.

ADRESS 621 85 Visby TELEFON 0498-29 21 00 vx FAX 0498-21 72 89

www.i.lst.se

21-22/11 -03. AAEP:s (American Association of Equine Practitioners) årliga congress hålls i New Orleans, LA, USA. Info: Internet: www.aaep.org

2/12 -03. Kurs i Pharmacovigilance for the Veterinary Industry arrangeras i London, UK av Management Forum. Info: Management Forum Ltd, 48 Woodbridge Road, Guildford, GU1 4RJ, UK. Tel: 0044-(0)1483 570099, fax: 0044-(0)1483 536424, e-mail: info@management-forum.co.uk , Website: www.management-forum.co.uk

29/1 -04. Seminarium om Introductory Overview of the Veterinary Medicines Industry arrangeras i London, UK av Management Forum. Info: Management Forum Ltd, 48 Woodbridge Road, Guildford, GU1 4RJ, UK. Tel: 0044-(0)1483 570099, fax: 0044-(0)1483 536424, e-mail: info@management-forum.co.uk , Website: www.management-forum.co.uk

24-25/9 -04. 8th Annual Conference of the European Society for Domestic Animal Reproduction, ESDAR, arrangeras i Warszawa, Polen. Info: Dr Zdzislaw Gajewski eller Dr Ricardo Faundez, Department of Clinical Sciences, Faculty of Veterinary Medicine, Agricultural University of Warsaw, Nowoursynowska 159, 02-677 Warszawa, Polen.
Tel/fax: 0048-22 847 58 18, e-post: esdar2004@alpha.sggw.waw.pl, internet: www.tzv.fal.de/esdar

Tidigare publicerade

23-26/10 -03. British Cattle Veterinary Association och Groep Geneeskunde van het Rund håller sitt höstmöte i Amsterdam, Nederländerna. (SVT 12/03)

24-27/10 -03. WSAVA 2003 Congress, Bangkok, Thailand. (SVT 5/03)

26-29/10 -03. 3d OIE Bluetongue International Symposium, Taormina, Sicilien. (SVT 10/03)

29-31/10 -03. Annual Meeting of the Finnish Veterinary

fortsättning på nästa sida

A position as

Professor for Farm Animals / Swine Diseases

is immediately available at the
University of Veterinary Medicine, Vienna.
The successful applicant will be responsible for representing the entire field of Swine Medicine with respect to teaching, research, diagnostics, and post-gradual training.

The closing date for applications is 15th December 2003.

This position is initially limited to five years, with the possibility of an unlimited extension. The language of tuition is German, therefore, applicants from non German-speaking countries will be expected – should they be appointed – to demonstrate sufficient knowledge of the German language within a certain period of time.

Please send your application to
Prof. Dr. Jürgen Zentek, Institute of Nutrition,
University of Veterinary Medicine Vienna
Veterinaerplatz 1, A-1210 Wien
Further details: http://www.vu-wien.ac.at

We are striving to become an equal opportunities employer and welcome applications from women, who are currently under-represented in managerial and higher scientific positions within the University.

Nordiskt seminarium

Forskning om homeopati för djur

”Nordiskt nätverk för forskning om homeopati för djur” inbjuder, i samarbete med Kungliga Skogs- och lantbruksakademien och Svensk Mjölk, till ett nordiskt seminarium om forskning om homeopati för djur.

Torsdagen den 4 december 2003 kl. 8.30 – 16.30 i Westmanska Palatset, Holländarg. 17, Stockholm.

Kostnad 700 kr/person inkl. kaffe, lunch och dokumentation.
Anmälan senast den 22 nov. till Anette Bodare, Svensk Mjölk, tel. 08-790 5846, e-post: anette.bodare@svenskmjolk.se

Hallstahammars veterinärstation

söker 1–2 nya medarbetare för ambulatorisk stordjurspraktik med hästar, kor och grisar.

Om Du är ambitiös, utåtriktad och intresserad av omväxlande arbete med goda möjligheter till vidare utveckling är Du välkommen att ringa eller skicka Din ansökan.

Hallstahammars veterinärstation
Näs Gård
734 40 Hallstahammar
Tel: 0220-140 30

Association, Helsingfors, Finland (SVT 8-9/03)

9-13/11 -03. 6th OIE Seminar on Biotechnology and 11th International Symposium of the World Association of Veterinary Laboratory Diagnosticians, Paris, Frankrike (SVT 10/03)

10/11 -03. Kurs i Veterinary Clinical Trials, London, UK (SVT 10/03)

11-12/11 -03. Kurs i practical Implementation of GCP in Veterinary Field Studies, London, UK (SVT 10/03)

2-4/12 -03. Congreso Internacional de Bienestar Animal, Murcia, Spanien (SVT 10/03)

16-18/12 -03. 8th Congress of equine medicine and surgery, Geneve, Schweiz (SVT 8-9/03)

13-16/4 -04. International Conference on the Control of Infectious Animal Diseases by Vaccination, Paris, Frankrike (SVT 10/03)

7-11/6 -04. 5th World Congress Foodborne Infections and Intoxications, Berlin, Tyskland (SVT 11/03)

27-28/6 -04. The International Symposium about Diseases of the Icelandic Horse, Island (SVT 10/03)

25-28/8 -04. The 5th World Congress of Veterinary Dermatology, Wien, Österrike (SVT 10/02)

6-9/10 -04. The 29th Congress of WSAVA, the 10th European Congress of FECAVA and the 7th Hellenic Congress of HVMS, Rhodos, Grekland. (SVT 5/03)

12-15/6 -05. The 4th International Dairy Federation International Mastitis Conference, Maastricht, Nederländerna. Info: www.fil-idf.org/mastitis2005

SLIPNING

Skär 70:–
Saxar 65:–
Marknadens lägsta priser
på klippmaskiner
Oster A5 1.430:–
Priser exkl moms

Lyckliga Fåret Skärsliperi
Schaktsvägen 25
260 50 Billesholm
Tel: 042-722 83
hemsida: www.lyckliga.nu

Svensk Stuteriveterinärförening håller årsmöte torsdagen den 6 november kl 18.00 i sal C, Undervisningshuset, SLU, Ultuna. VMD Kinfe Girma, Statens Jordbruksverk, informerar om C15 och dess konsekvenser för stuteriverksamheten.

Ev motioner skall vara sekr Madeleine Björk tillhanda en vecka före årsmötet.

Styrelsen

SVERIGES VETERINÄRFÖRBUND

STYRELSE

Ordförande:	*Telefon bostad*
KARIN ÖSTENSSON	070-461 14 46
Vice ordförande	
ÅSA BERGQUIST	0418-66 21 62
BO EBERHARDSON	070-279 59 81
TORKEL EKMAN	018-38 44 11
EVAMARI LEWIN	070-211 90 35
KARIN LUNDBORG	0525-102 13
PER SAHLANDER	0171- 44 20 93
SUSANNA STERNBERG	018-69 46 64
THOMAS SVENSSON	0370-813 61

SVERIGES VETERINÄRMEDICINSKA SÄLLSKAP

KOLLEGIUM

Ordförande:
THOMAS SVENSSON

Vice ordförande:
HENRIK ERICSSON
STEFAN ALENIUS
PETER FRANZÉN
PATRICIA HEDENQVIST
ANDERS SANDBERG
SUZANNE SANDQUIST

Riksföreningar inom Sveriges Veterinärförbund

SVENSKA DISTRIKTSVETERINÄRFÖRENINGEN – DVF

Ordförande: BJÖRN SWENSON
Sekreterare: LARS-ERIK STABERG

SVENSKA BESIKTNINGSVETERINÄR-FÖRENINGEN – BVF

Ordförande: LEIF SKARHED
Sekreterare: TONE LINDVÅG

SVERIGES YNGRE VETERINÄRERS FÖRENING – SYVF

Ordförande: ANDREAS SANDIN
Sekreterare: AGNES BLOCK

FÖRENINGEN FÖR VETERINÄRER I ENSKILD TJÄNST – FVET

Ordförande: JOHAN HELLANDER
Sekreterare: CHRISTER GYLLERUP

FÖRENINGEN VETERINÄRER I ADMINISTRATIV TJÄNST –VIAT

Ordförande: TORSTEN JAKOBSSON
Sekreterare: BJÖRN DAHLÉN

FÖRENINGEN FÖR VETERINÄRER VID VETENSKAPLIGA INSTITUTIONER – FVVI

Ordförande: DAN GRILL
Sekreterare: SØLVI SØRGJERD

PRIVATPRAKTISERANDE VETERINÄRERS FÖRENING – PVF

Ordförande: EVAMARI LEWIN
Sekreterare: SUSANNA HULTBERG

DJURSJUKHUSANSTÄLLDA VETERINÄRERS FÖRENING – DAVF (VILANDE)

Ordförande: FREDRIKE RITTER

Sektioner inom Sveriges Veterinärmedicinska Sällskap

FÖRSÖKSDJURSSEKTIONEN

Ordförande: PATRICIA HEDENQVIST
Sekreterare: ANETTE KARLSSON

HUSDJURSSEKTIONEN:

Ordförande: STEFAN ALENIUS
Sekreterare: OLOF ENGELBREKT SKARMAN

HÄSTSEKTIONEN

Ordförande: BENGT JOHANSSON
Sekreterare: ANDERS GÅNHEIM

LIVSMEDELSSEKTIONEN

Ordförande: ANDERS SANDBERG
Sekreterare: TORBJÖRN AXELSSON

SMÅDJURSSEKTIONEN

Ordförande: SUZANNE SANDQUIST
Sekreterare: HELENE HANSSON

Gubben i trädet eller en dag på jobbet

Illustration: Claes Beck-Friis

Luffaren satt och slet med en promemoria angående en galen dam med en snäll katt. Mest tyckte han synd om damen, som gått snett i psyket och därigenom börjat plåga sin snälla katt. Vad han kunde förstå av handlingarna var hon hur snäll som helst mot katten när hon mådde bra. Ärendet var motigt för han ville inte föreslå ett beslut om att ta ifrån damen katten och ytterligare meddela att damen skulle få förbud att inneha katt men som sagt, när damen blev galen så var det synd om katten.

Linden utanför fönstret stod i sin allra frodigaste grönska. Det var lätt att överge både damen och katten och börjar fantisera om den spång som kunde läggas ut från hans fönster till den kraftiga grenen. Avståndet var i stort inte mer än 1, 5 m. Från den grenen kunde man sedan bygga ut och surra fast en trekantig plattform och använda stammen och ytterligare en annan gren som stöd. På plattformen kunde man sedan placera en bekväm länstol där luffaren sedan kunde sitta och fundera över en galen dam och hennes snälla katt. Bortsett från att hans tjänsterum var beläget på 4:e våningen så var det en alldeles lysande idé.

Gubben i trädet! Onekligen skulle han bli en välkänd figur i hela residensstaden. Han skulle kunna bli en sevärdhet och visas upp för turisterna och därigenom förbättra turistnäringens ekonomiska betydelse för hans lilla avkrok av den mäktiga EU-unionen. Frågan är bara om han skulle bli berömd eller beryktad.

I det samma kom sekreteraren in genom dörren utbristande, "Har du glömt att du skulle vara hos chefsjuristen på förvaltningskurs 08.30".

"Jävlar", svarade luffaren, kikade på datorskärmen längst ner i vänstra hörnet där det stod 08.47, kodade telefonen, greppade pärmen och begav sig på kurs.

Vid pass 15.00 satt han vid datorn igen och läste precis det som Ni nu just har läst. Följande inre diaolog mellan hjärnhalvorna tog vid.

– Frågan är, sa han, om man inte på ovanstående kunde tillämpa den juridiska termen "återställande av försutten tid".

– Men, svarade hon, du vet hur svårt jag har för juridik. Hur menar Du nu?

– Du förstår, svarade han lätt docerande, det betyder att om man av någon anledning har missat överklagandetiden (3 veckor enligt förvaltningslagen) så finns det en möjlighet att via kammarrätten få lite mera tid, så kallad "återställande av försutten tid", men då måste man ha jävligt bra skäl för att få tillbaka den tiden.

– Vidare, fortsatte han ännu mer docerande, tycker jag att det vore bra om vi kunde återfå den tid som vi nu tillbringat vid datorn skrivande detta kåseri, dvs återställande av försutten tid.

– Tja, sa hon, förmodligen är det enklare att kunna köra Ctrl, Alt, Delete på livet. Vad jag kan förstå betyder det ungefär samma sak.

Det var tyst en stund. Slutligen tillade hon, "Den som verkligen skulle behöva köra Ctrl, Alt, Delete är väl inte vi utan den galna damen med den snälla katten".

Anders "luffaren" Sandberg

läkemedel

Godkända läkemedel

Läkemedelsverket har den 6 juni 2003 godkänt nedanstående veterinärläkemedel.

■ *Dexadreson vet, injektionsvätska, lösning 2 mg/ml.* Innehavare av godkännande för försäljning: Intervet International BV, Boxmeer, Nederländerna.
ATC-kod: QH02A B02 (dexametason)

Läkemedelsverket har den 27 juni 2003 godkänt nedanstående veterinärläkemedel.

■ *Isoba vet, inhalationsånga, vätska 100%.* Innehavare av godkännande för försäljning: Schering-Plough A/S, Farum, Danmark.
ATC-kod: QN01A B06 (isofluran)

Läkemedelsverket har den 8 juli 2003 godkänt nedanstående veterinärläkemedel.

■ *Antirobe vet, kapsel, hård, 300 mg.* Innehavare av godkännande för försäljning: Pharmacia Animal Health AB, Helsingborg.
ATC-kod: QJ01F F01 (klindamycin)

SPECIALISTKOMPETENS

I ENLIGHET MED SJVFS 2003:9 har SVS den 15 september 2003 utfärdat intyg om specialistkompetens i livsmedelshygien för:

• Anders Edlund

I ENLIGHET MED SJVFS 2003:9 har SVS den 19 september 2003 utfärdat intyg om specialistkompetens i sjukdomar hos nötkreatur för:

• Sven Viring

PERSONNOTISER

Födelsedagar i november

JON LANGE, Målilla 75 år den 5/11
NILS GEORG CARLSSON, Västervik 60 år den 5/11
EJE COLLINDER, Uppsala 60 år den 6/11
TORSTEN JAKOBSSON, Brålanda 50 år den 11/11
BJÖRN ELVGREN, Motala 50 år den 12/11
ROLF SVEIDE, Skövde 70 år den 14/11
IWONA TCHORZEWSKA, Malmö 50 år den 17/11
JOHAN BLIX, Farsta 50 år den 20/11
KERSTIN DE VERDIER KLINGENBERG, Uppsala 50 år den 22/11
RICARDO FEINSTEIN, Uppsala 50 år den 27/11
ANNETTE SVENSSON, Hållsta 50 år den 29/11
RUNE ISRAELSSON, Hedemora 80 år den 29/11
CHRISTER GYLLERUP, Kristianstad 60 år den 30/11

Avlidna

F DISTRIKTSVETERINÄR STIG JONSSON har avlidit den 19 september 2003. Han föddes 1918 i Skänninge, avlade studentexamen i Motala 1937 och veterinärexamen 1947. Han var distriktsveterinär i Månsåsen 1951, i Älvängen 1957, i Tvååker 1967 och i Varberg 1974 med stationeringsort Tvååker, från vilken tjänst han pensionerades 1981.

JORDBRUKS VERKET

551 82 Jönköping
036-15 50 00
jordbruksverket@sjv.se
www.sjv.se

Jobb som distriktsveterinär

Distriktsveterinäravdelningen söker veterinärer till följande stationer:

Norrköping – en heltidsanställning (dnr 06-4865/03)

Hudiksvall – en heltidsanställning (dnr 06-4866/03)

Säffle – en heltidsanställning (dnr 06-4884/03)

Fullständig annons finns på internet:
www.sjv.se
Sista ansökningsdag är 29 oktober 2003.

SVENSK VETERINÄRTIDNING
BOX 12 709
112 94 STOCKHOLM

BESÖKSADRESS: **Kungsholms Hamnplan 7**
TELEFON: 08-545 558 30
TELEFAX: 08-545 558 29
HEMSIDA: ***www.svf.se***
TELEFONTID: 9.00–11.30, 12.30-16.30
(maj–augusti 9.00–11.30. 12.30–16.00*)*

REDAKTION:

JOHAN BECK-FRIIS
ansvarig utgivare & chefredaktör
TELEFON: 08-545 558 33
MOBIL: 070 717 73 25
BOSTAD: 018-54 11 71
E-POST: ***johan.beck-friis@svf.se***

KARIN ÅSTRÖM BENGTSSON *(tjl)*
journalist
KARIN NORDIN
journalist
TELEFON: 08-545 558 32
E-POST: ***karin.nordin@svf.se***

BIRGITTA AHLKVIST
redaktionssekreterare, annonser
TELEFON: 08-545 558 31
E-POST: ***birgitta.ahlkvist@svf.se***

PAMELA GRÖNQVIST,
BACKMANS REKLAM & MEDIA
layout
TELEFON: 08-514 904 02
E-POST: ***pamela@backmansreklam.com***

VTT GRAFISKA, VIMMERBY
tryckeri

ISSN 0346–2250

UTGIVNINGSDAGAR 2003:

1–2	12 FEB	10	13 AUG
3	5 MARS	11	3 SEPT
4	26 MARS	12	24 SEPT
5	16 APRIL	13	15 OKT
6	14 MAJ	14	5 NOV
7	5 JUNI	15	26 NOV
8–9	26 JUNI	16	17 DEC

MANUSSTOPP: *Fem veckor före utgivningsdag, tre veckor för insändare.*

ANNONSMANUSSTOPP: *Tre veckor före utgivningsdag.*

SVENSK VETERINÄRTIDNING
Prenumerationspris 2003
Sverige: 900 kronor + moms.
Norden: 1 115 kronor + moms.
Europa utanför Norden: 1 185 kronor + moms.
Utanför Europa: 1 330 kronor.